Prière universelle

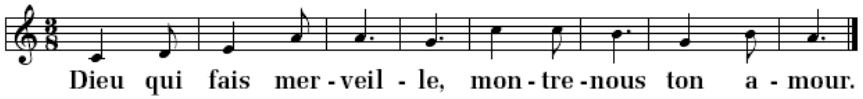

Chant d'action de grâce

R/ Vous serez mes témoins ! Jusqu'au bout de la terre !
Pierres vivantes d'un monde nouveau
Sel de la terre, lumière du monde,
Mettons-nous en marche, aujourd'hui !

1. Chrétien, qui suis le chemin, tu sais où mène la route
Invite à rompre le pain les cœurs qu'affame le doute.

3. Chrétien, qui vis de ta foi avance avec la lumière !
Tant d'autres cherchent la joie : redonne espoir à tes frères !

ANNONCES - ANNONCES - ANNONCES

Mardi 6 janvier : 19h30 1° soirée de **préparation au mariage**
Mercredi 7 : 17h00 Partage d'évangile
18h45 Répétition chorale
Jeudi 8 : **4° Jeudi de Notre Dame :** Le Père Emmanuel RIVERO, dominicain, viendra nous parler du P. Lagrange, fondateur de l'école Biblique de Jérusalem
Vendredi 9 : 14h30 **Les Signes dans la Bibles.**
Samedi 10 **9h00 à 11h00 Matinée de réflexion pour les adultes qui se préparent à leur 1° communion**
Dimanche 11 : 10h30 Messe des familles et Eveil à la foi des tout-petits

Le **dimanche 18 janvier 2015** aura lieu **la messe annuelle** des **migrants** à **10h30**. Notre communauté paroissiale est composée de beaucoup de migrants venant de divers pays du monde et nous en sommes très heureux. A cette occasion, nous souhaiterions que toutes ces communautés s'expriment pendant la messe. Celui qui organise cette célébration, **Aimé Constant LASME**, est à la disposition de tous pour que cette messe soit l'occasion d'une belle rencontre entre les diverses communautés. Pour prendre contact avec lui : **06 61 49 20 24**

LE LIEN **N°230**

Basilique et Paroisse Notre-Dame

Basilique Notre-Dame notredame.nice@orange.fr
04 93 88 73 63 jl.giordan@wanadoo.fr

Dimanche 3-4 janvier 2015 Fête de l'ÉPIPHANIE

Nous avons vu se lever son étoile et nous sommes venus nous prosterner devant lui. (Mt 2,2)

Il est difficile de se faire une idée très claire sur ces hommes mystérieux que Matthieu appelle des « mages venus d'Orient ». Pourtant, ils sont au centre de l'évènement de l'Épiphanie. Au VIIe siècle, on les a désignés sous le nom de Melchior, Gaspard et Balthazar. Au XVe siècle, on leur a attribué des races différentes : Melchior serait blanc, Gaspard jaune et Balthazar noir. Mais au-delà de la légende dont la tradition habille le récit des mages, c'est leur itinéraire qui interpelle. Ouvrant le livre de la Nature, ils découvrent une étoile qui les attire, en la suivant, ils se font ouvrir le livre des Écritures. Nature et Écritures les conduisent auprès de l'Enfant-Jésus, l'envoyé de Dieu, le roi du monde. Dieu se manifeste à des païens, et nous voici invités, à la suite des mages, à une attitude profonde : nous prosterner avec humilité pour adorer Dieu et lui offrir ce que nous avons et ce que nous sommes. Il nous faut être aussi attentifs aux interpellations de l'Histoire et aux signes des temps en nous laissant constamment éclairés par la Parole. Sur notre chemin, à la recherche de Dieu, c'est vers Bethléem, lieu de dépouillement et de vérité qu'il faut marcher résolument et non vers Jérusalem, lieu de pouvoir et de faux-semblant. Ce n'est pas avec Hérode, incarnation de la duplicité qu'il faut chercher Dieu, mais c'est avec l'enfant de Bethléem, lumière du monde et incarnation de l'humilité. Fête de la manifestation de l'amour de Dieu, l'Épiphanie est un appel lancé aux hommes de tous les continents, de toutes les cultures, de tous les modes de vie, à marcher vers le Christ. Pèlerins de la foi, les mages sont devenus pour nous des étoiles qui brillent dans le ciel de l'Histoire et indiquent la route.

<u>Chant d'ouverture</u>
1 – Chantons l'Enfant qui nous est né, alléluia !
Le Fils que Dieu nous a donné, alléluia, alléluia !

Chantons, joyeux, Noël au Fils de Dieu venu du ciel.
Chantons alléluia !

2 - Dans le plus pauvre des taudis, alléluia !
Est né le roi du Paradis, alléluia, alléluia !

3 – Voici le Verbe en notre chair, alléluia !
Pour assembler tout l'univers, alléluia, alléluia !

4 – Jésus nous a rouvert les cieux, alléluia !
Par lui, nous sommes fils de Dieu, alléluia, alléluia !

Lecture du livre d'Isaïe (60, 1-6)
Debout, Jérusalem ! Resplendis : elle est venue, ta lumière, et la gloire du Seigneur s'est levée sur toi. Regarde : l'obscurité recouvre la terre, les ténèbres couvrent les peuples ; mais sur toi se lève le Seigneur, et sa gloire brille sur toi. Les nations marcheront vers ta lumière, et les rois, vers la clarté de ton aurore. Lève les yeux, regarde autour de toi : tous, ils se rassemblent, ils arrivent ; tes fils reviennent de loin, et tes filles sont portées sur les bras. Alors tu verras, tu seras radieuse, ton cœur frémira et se dilatera. Les trésors d'au-delà des mers afflueront vers toi avec les richesses des nations. Des foules de chameaux t'envahiront, des dromadaires de Madiane et d'Épha. Tous les gens de Saba viendront, apportant l'or et l'encens et proclamant les louanges du Seigneur.

<u>Psaume 71 (72)</u>
R/ *Parmi toutes les nations, Seigneur, on connaîtra ton salut.*

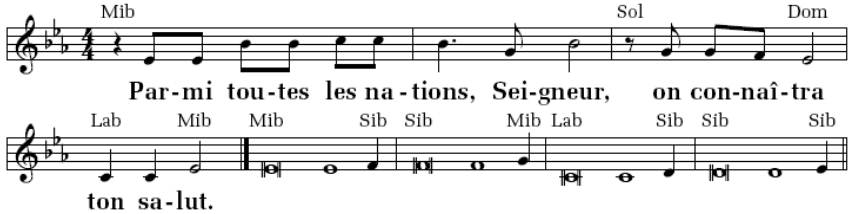

Dieu, donne au r**o**i tes pouvoirs,// À ce fils de r**o**i ta justice.
Qu'il gouverne ton pe**u**ple avec justice,// Qu'il fasse dr**o**it aux malheureux !

En ces jours-là, fleurir**a** la justice,// Grande paix jusqu'à la f**i**n des lunes !
Qu'il domine de la m**e**r à la mer,// Et du Fleuve jusqu'au bo**u**t de la terre !

Les rois de Tarsis et des Îles apporter**o**nt des présents,/Les rois de Saba et de Seba fer**o**nt leur offrande.
Tous les rois se prosterner**o**nt devant lui,//Tous les pa**y**s le serviront.

Il délivrera le pa**u**vre qui appelle//Et le malheure**u**x sans recours.
Il aura souci du f**a**ible et du pauvre,//Du pauvre dont il sa**u**ve la vie.

Lecture de la lettre de saint Paul Apôtre aux Éphésiens (3, 2-3a. 5-6)
Frères, vous avez appris en quoi consiste la grâce que Dieu m'a donnée pour vous : par révélation, il m'a fait connaître le mystère du Christ. Ce mystère, il ne l'avait pas fait connaître aux hommes des générations passées, comme il l'a révélé maintenant par l'Esprit à ses saints Apôtres et à ses prophètes. Ce mystère, c'est que les païens sont associés au même héritage, au même corps, au partage de la même promesse, dans le Christ Jésus, par l'annonce de l'Évangile.
Alléluia. Alléluia. Nous avons vu se lever son étoile, et nous sommes venus adorer le Seigneur…

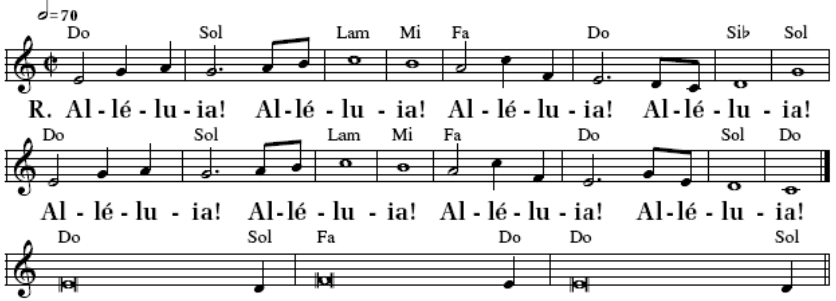

Évangile de Jésus Christ selon saint Matthieu (2, 1-12)
Jésus était né à Bethléem en Judée, au temps du roi Hérode le Grand. Or, voici que des mages venus d'Orient arrivèrent à Jérusalem et demandèrent : « Où est le roi des Juifs qui vient de naître ? Nous avons vu se lever son étoile et nous sommes venus nous prosterner devant lui. » En apprenant cela, le roi Hérode fut pris d'inquiétude, et tout Jérusalem avec lui. Il réunit tous les chefs des prêtres et tous les scribes d'Israël, pour leur demander en quel lieu devait naître le Messie. Ils lui répondirent : «À Bethléem en Judée, car voici ce qui est écrit par le prophète : Et toi, Bethléem en Judée, tu n'es certes pas le dernier parmi les chefs-lieux de Judée ; car de toi sortira un chef, qui sera le berger d'Israël mon peuple. » Alors Hérode convoqua les mages en secret pour leur faire préciser à quelle date l'étoile était apparue ; puis il les envoya à Bethléem, en leur disant : « Allez vous renseigner avec précision sur l'enfant. Et quand vous l'aurez trouvé, avertissez-moi pour que j'aille, moi aussi, me prosterner devant lui. » Sur ces paroles du roi, ils partirent. Et voilà que l'étoile qu'ils avaient vue se lever les précédait ; elle vint s'arrêter au-dessus du lieu où se trouvait l'enfant. Quand ils virent l'étoile, ils éprouvèrent une très grande joie. En entrant dans la maison, ils virent l'enfant avec Marie sa mère ; et, tombant à genoux, ils se prosternèrent devant lui. Ils ouvrirent leurs coffrets, et lui offrirent leurs présents : de l'or, de l'encens et de la myrrhe. Mais ensuite, avertis en songe de ne pas retourner chez Hérode, ils regagnèrent leur pays par un autre chemin.

…/…